Adana Seyhan Rotary Kulübü

2019-2020 Dönemi

BÜLTEN

Seyhan Rotary Kulübü

16 TEMMUZ 2019



BAŞKANIN MESAJI



Serdar Mart
Seyhan Rotary Kulübü
2019-2020 Dönem Başkanı

Sevgili Rotary Ailem,

Geçen haftaki toplantımız çok keyifli ve samimi bir kulüp günü şeklinde geçti. Dostlarımıza, Türk Rotaryenleri olarak 1.000 kişinin üzerinde bir katılımla yaptığımız Anıtkabir ziyaretine dair izlenimlerimi aktardım. Gökhan Gömeç dostumuz, Rotterdam Botlek Rotary Kulübüne yaptığı ziyarete dair gözlemlerini paylaştı. Serkan Şenyuva dostumuzun gelecek planlarını dinledik. Levent Uğurses dostumuzun kızı Yosun'un milli takımla imza attığı başarıya dair amcası Cenk Uğurses dostumuzdan detayları dinleyip gururlandık. Rotary'de projelerin devamlılığının nasıl sağlanabileceğine dair istişareler yaptık. Katılan ve katkıda bulunan tüm dostlara teşekkür ediyorum.

Kemal Saraçoğlu Başkanımız, geçtiğimiz Cuma, ani gelişen bir rahatsızlık sonucu, Bodrum'da safra kesesi operasyonu geçirdi. Kemal Başkanımızın iyi haberlerini alarak sevindik. Acil şifalar diliyoruz kendisine.

Pazar günü, hafta sonunu Adana'da geçiren aileler olarak Karataş'ta yazlıkları olan dostlarımızı ziyarete gittik. Kulübümüzden toplam 10 ailenin bir araya geldiği bu keyifli buluşmada, yenildi, içildi, şarkılar söylendi, danslar edildi, oyunlar oynandı, denize girildi ve çok güzel anılar biriktirildi. "Rotary Ailem" kavramını bu tip buluşmalar çok daha anlamlı ve içi dolu hale getiriyor. Gerçekten kendilerini büyük bir ailenin parçası hissetti katılan tüm dostlarımız. En kısa zamanda, daha geniş bir katılımla benzer organizasyonlar yapabilmek dileğiyle.

Bu haftaki konuğumuz Çağ Üniversitesi Öğretim Üyesi Doç. Dr. Murat Koç. Emekli bir Kurmay Albay olan konuşmacı konuğumuz, her hafta TRT'de değerli analizler yapıyor ve bu hafta bizimle ülkemizin içine girdiği ve hepimizin aklında birçok soru işareti bırakan Amerika, Rusya, NATO, S-400, F-35, petrol sondajı gibi unsurlardan oluşan denkleme dair yorumlarını paylaşacak. Zamanlama olarak tam da gelişmelerin ortasına denk gelen bu toplantıya, Adana'da olan ve programı müsaade eden tüm dostlarımızın katılımını tavsiye ediyorum.

Haftaya geleceğimiz olan Rotaract ve Interact Kulüplerimizin başkanlarını ağırlıyoruz. Bizlere, projelerini, planlarını, sıkıntılarını, isteklerini anlatacaklar. Onlarla nasıl daha omuz omuza olabiliriz, onları nasıl daha çok destekleyebiliriz konularında fikir alış-verişinde bulunacağız.

Adana'da olan tüm dostlarımızı bekliyoruz. Tatilde olan dostlarımıza iyi tatiller diliyor, selam ve sevgilerimizi yolluyoruz.

Rotaryen sevgi ve saygılarımla

Serdar MART
Seyhan Rotary Kulübü
2019-20 Dönem Başkanı

ROTARY DÜNYAYI BİRLEŞTİRİR

/seyhan.rotary.75
/seyhanrotary
seyhanrotarykulubu
seyhanrotary.org

GEÇEN HAFTAKİ TOPLANTI

Adana Seyhan Rotary Kulübü





9 Temmuz tarihli toplantımızı kulüp günü olarak yaptık. Gökhan Gömeç dostumuz Rotterdam Botlek Rotary Kulübüne dair izlenimlerini paylaştı











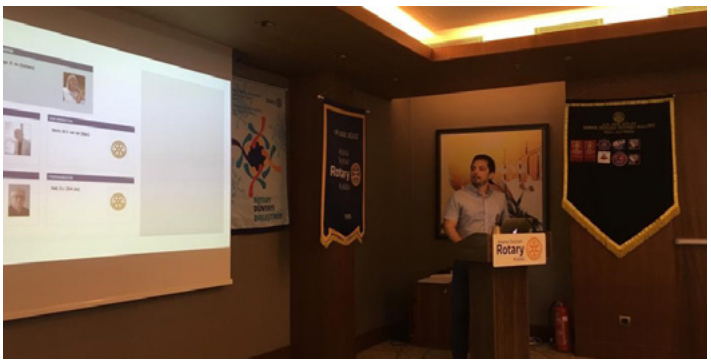

BU HAFTA KONUĞUMUZ

Adana Seyhan Rotary Kulübü

> 16 Temmuz tarihli toplantımızın konuşmacı konuğu Doç. Dr. Murat Koç. Bizleri son dönemde neredeyse her gün duyduğumuz ama az şey bildiğimiz bölgesel güvenlik ve enerji güvenliği başlıklarına dair aydınlatacak.



Doç. Dr. **MURAT KOÇ**

Özgeçmiş

1969 yılında İstanbul'da doğan Doç.Dr.Murat KOÇ, 1985 yılında Haydarpaşa Lisesinden, 1989 yılında Kara Harp Okulu'ndan mezun oldu.

1994 yılında Dicle Üniversitesi Hukuk Fakültesi'ni derece ile bitiren KOÇ, 1997 yılında aynı Üniversitenin Sosyal Bilimler Enstitüsü'nden de derece ile mezun olarak "Kamu Hukuku Bilim Uzmanı" ünvanını "Türkiye-Suriye" ilişkileri üzerine yazmış olduğu tez ile aldı.

Kurmay Subay olarak 2001 yılında Kara Harp Akademisi'nden, 2004 yılında Silahlı Kuvvetler Akademisi'nden mezun olmasını müteakip Türk Silahlı Kuvvetlerinin stratejik karar üniteleri ile operasyon ve iç güvenlik birimlerinde 24 yıl yöneticilik yaptı.

Yurt dışında Suriye, İtalya, Almanya, İngiltere ve Azerbaycan'daki çeşitli eğitim birimlerinde öğrenci, eğitmen ve uluslararası heyetlerde müşahede heyeti üyesi olarak bulunan KOÇ, BM ve NATO bünyesinde Güvenlik ve Strateji konularında eğitimler aldı.

2012 yılında İşletme Alanındaki Doktorasını "İş Tatmini, Tükenmişlik ve Örgütsel Bağlılık" konusunda yazdığı tezle tamamlayan KOÇ, Mobbingle Mücadele Derneği Adana Şubesinin kurucu üyelerinden olup Adana Adliyesinin 2015 yılı Resmi Bilirkişisi olarak görev yapmıştır.

Stratejik Yönetim, Liderlik, Kişisel Gelişim ve Bireysel ve Kurumsal Karar Verme Teknikleri ile Hafıza-Öğrenme İlişkisi konusunda çalışmaları bulunan KOÇ'un örgütsel davranış, uluslararası yatırımlar, enerji politikaları, global terörizm, politik risk ve stratejik yönetim üzerine çok sayıda yayımlanmış makalesi ve röportajları bulunmaktadır.

KOÇ aynı zamanda uluslararası akademik çalışmalarda Enerji, Terör, Ortadoğu, Suriye ve Kıbrıs stratejisi ile ilgili konularda konferanslar vermektedir.

Doç.Dr.Murat KOÇ halen Çağ Üniversitesi, Hukuk Fakültesinde; Hukuka Başlangıç, Hukuk Felsefesi ve Sosyolojisi, Genel Kamu Hukuku, International Security Law, İşletme Ana Bilim Dalında; Principles of Management, Strategic Management, Business Policy, Organization Theory Uluslararası İlişkiler Bölümünde; Human Rights, International Security, International Terrorism, Psikoloji Bölümünde; Endüstri Psikolojisi ve Suç Psikolojisi Y. Lisans ve Doktora Programlarında; Çağdaş Yönetim ve Stratejik Yönetim ile İnsan Kaynakları ve Uluslararası Hukukta Çatışma ve Meşru Müdafaa derslerini vermekte olup, TURAB, MESİAD, ADSİAD Akademik Danışma Kurulu Üyesi ve Çukurova Üniversitesi Stratejik Araştırmalar Merkezi Danışma Kurulu üyesi, TRT'nin güvenlik konularındaki yorumcularındandır. Çağ Üniversitesi bünyesindeki Güney Güvenlik Okulu(SSC) olarak bilinen BÖLGESEL GÜVENLİK ÇALIŞMALARI ARAŞTIRMA VE UYGULAMA MERKEZİ kurucusu olan KOÇ, halen Çağ Üniversitesi Sosyal Bilimler Enstitüsü Müdürlüğü görevinin yanında yönetim danışmanlığı da yapmaktadır. İngilizce bilen KOÇ evli ve iki çocuk babasıdır.

SEYHAN ROTARY AİLESİ KARTAŞ'TA

Adana Seyhan Rotary Kulübü





14 Temmuz Pazar günü Seyhan Rotary Ailesi Karataş'ta buluştu ve büyük bir aile olmanın keyfini yaşadı. Bu ekiple Karataş bize Karayip sloganıyla yola düştük. Haftanın stresi atıldı, çokça gülündü, dans edildi, yenilip-içildi, oyunlar oynandı. Men-to-men Kıbrıs programına cevaben hanımların beyin fırtınasından kız-kıza Mikanos'a mı gitsek fikirleri çıktı! Bir sonraki organizasyonun programı yapıldı. Yeni haftaya pozitif enerjiyle başlıyoruz...











LEVENT UĞURSES İLE KRİTİK

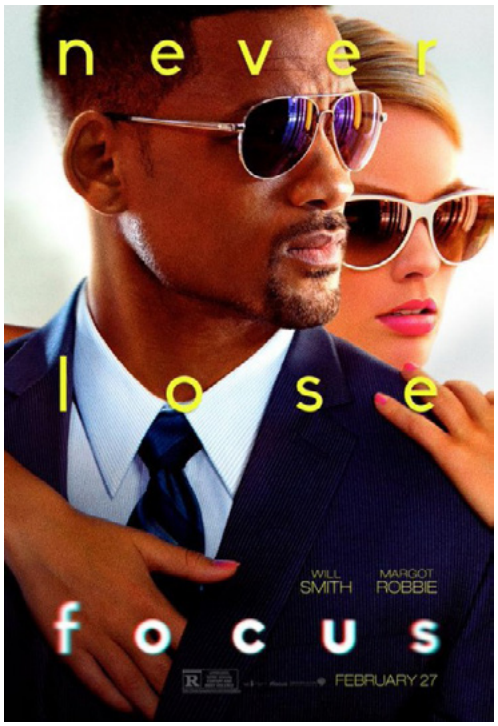

HAFTANIN FİLMİ
FOKUS (FOCUS)

IMDb ★ 6.6/10

"Tuzak kurana tuzak kurulur" ilkesinin geçerli olduğu dolandırıcı dünyasını anlatan "Fokus (Focus)" adlı film Will Smith ile MargotRobbie'nin uyumlu kimyası eşliğinde iyi bir seyir keyfi sunmaktaydı. Smith babasının yıllar önce kurduğu oluşumun başına geçtiginde artık anı yönettiğinin farkına varıp, ekip üyelerinin her biri ile detaylı ilgilenmektense sahibi oldugu örgütün nitelik yapısını daha bir dikkate almıştı. Babasından aldığı öğretide en çok önemsedigi içinde bulunduğu işte duygusallığa asla izin verilmemesiydi, kim bilir belki de hoşlanarak işe aldığı Robbie'nin işine yarı yolda istemeyerek birazda bu yüzden son vermek zorunda kalmıştı. Smith'in her bir üyeye işin oryantasyonunda anlattıgı son derece hızlı hareket etmek gerekliligiydi, çünkü aksi halde bu işte yasal mercilere yakalanmak gercekten an meselesiydi. Balıklar normalde yalnızken suda ağır hareket ederken, suya köpekbalığı katıldıgında işler tamamen değişirdi. Smith sanki birazda bu bilinçle zaman zaman kendi ekibinin üstüne kolluk kuvvetlerini ihbar ederek onlara problem cıkartma peşindeydi. Bu sadece onların dünyasına ait bir şey de değildi, tüm çabasıyla madalya için yarışan profesyonel bir koşucu, peşinde kuduz köpeği olan amatör bir koşucuya geçilebilmekteydi de.. Nitekim hedefe yalnızca ödülle gidilmezdi, düalite gereği cezalandırma da mutlaka şart idi. NOT :7

OSMAN ÇETİN İLE SPOR



VELEV Kİ...
2013 yılı Temmuz ayında, Avrupa Bayanlar Futbol Şampiyonası esnasında ev sahibi İsveç'te iş için bulunduğum bir seyahatin akabinde oradaki atmosfere bakarak Türk insanının aslında futbol sporunu değil futbolun skorunu sevdiğini işin sosyolojik ve psikolojik boyutlarını derinlemesine irdeleyerek anlatan bir yazı yazmış ve en beğenilen yazılarımdan birisi olarak tarihe kaydetmiştik. O zaman bu yazım bugün hayatta olmayan futboladair.com'da yayınlanmıştı.
Bu yazıdan tam 6 yıl sonra Fransa'da düzenlenen Kadınlar Dünya Futbol Şampiyonası'nı kafamda deli sorular şeklinde izledim ama bu sefer başka bir konu üzerine bilgisayarın başına geçtim. Aslına bakarsanız dünya sıralamasını yanıltmayan bir sonuçla biten bir turnuva oldu. ABD favori olarak geldi ve tüm ödülleri toplayarak gitti. Tüm turnuva boyunca sergilediği performans ile "kupalara layıksın sen şanlı ABD!" görüntüsü çizen bu takım başta kaptanları Megan Rapinoe önderliğinde verdikleri mesaj ile de gündeme damgalarını vurdular.
Trump ile girdiği söz düellosu zaten herkesin malumu olan Rapinoe, bu düelloyu kendi kişisel ve takımın total performansını artırmak için bir motivasyon aracı olarak kullandı ve Trump'a cevabını sahada verdi. 2000 UEFA Kupası ertesinde Terim'in, katıldığı 32.Gün programında "Gel ben seni motive edeyim de çık oyna o zaman" demesi gibi, tabi ki sadece motivasyon sahadaki o performansı açıklamaya yetmez zira işin psikolojisi önemlidir ama bir yere kadar, takımın oyun gücünü ve sahaya koyduğu stratejiyi de es geçmemek gerekir.

Devam ediyor >>>



Benim vurgulamak istediğim husus ise bayan futbolcuların takındığı muhalif duruş ve dünyada kaç ülkede bayanları bırakın erkek sporcular tarafından bile bu seviyede muhalefet yapılıp yapılamayacağı sorunudur.
Maçtan bir gün önce yapılan basın toplantısında Copa America, Gold Cup ve Kadınlar Dünya Kupası Finali'ni aynı güne koyan FIFA ve yerel konfederasyonlara yüklenecek kadar dobra bir zihniyetin erkek egemen bir topluluğa verdiği mesajlar çok önemlidir.
Bütün bunları izledikten sonra ülkeme dönüp baktığımda "Önümüzdeki maçlara bakıyoruz", "Çok zor maç olacağını biliyorduk", "Sayın Cumhurbaşkanımıza teşekkür ederiz" konseptinde debelenip duran zihniyetin 1 aydır neden yatıp kalkıp Vedat Muriqi'den öteye gidemediğini daha rahat anlayabiliyor insan.
Sporcuların mesleklerini icra eden insanlar olarak günlük hayatlarında sürekli muhalif duruş sergileme ve entelektüel bir hayat sürme zorunluluğu, kanaatimce, pazarda sebze satan ya da yolları süpüren emekçiden öte değildir. Bir insanın kısa meslek hayatı boyunca az kişide olan yeteneğinden dolayı çok para kazanması ona bazı mükellefiyetler yüklemez. Bu benim yıllardan beri gelen görüşümdür.
Fakat bütün bunların yanında, sporcunun toplumdaki statüsü onun kendini geliştirmesini, sorulan sorulara net fikir beyan etmesini, taraf olmasını da engellemez. Nasıl ki basit bir sokak röportajında, yoldan geçen insanın bile muhalif fikirleri, yapıcı önerileri var ise sürekli insanların önüne çıkan bir meslek grubuna mensup insanların da fikirlerinin olması zaruridir.
Sürekli gücün yanında olmak da sporcu olmanın fıtratında olan bir şart değildir. Maalesef özellikle ülkemizde genel olarak sporculuk güce yakın olmak, onların sofralarından ve meclislerinden ayrılmamak, en ufak bir başarıda daha teri kurumadan uzatılan mikrofonlara güce yaranma mesajları vermek, yurda döndüğünde hemen Ankara'da arz-ı endam eyleyip varaklı fotolar çekilmek ile eş değer hale gelmiş durumdadır. Bu tip işlere girmeyen ve düşüncelerini açıkça ifade edebilen sporcular ülkemizde parmakla gösterilir azınlık durumundadır.
Rapinoe'nun milli marş, Trump ve FIFA protestosu üçlemesini bizim ülkemizde hangi erkek sporcu yapardı çok merak ediyorum. Bunlar doğrudur ya da yanlıştır buna herkes kendi karar verir ama doğru olan bir kişinin, bu şekilde düşünüyorsa, bunları ifade edebilme özgürlüğüdür. Bu ortamın sağlanmasına çalışmak ve sağlayabilmek en önemli unsurdur.
Unutulmamalıdır ki, duvarlarına sporcuların posterlerini asan gençler idol olarak gördükleri bu insanların ağızlarından çıkan kelimelere bakmaktadırlar ve bu çocuklara arada sırada bile olsa, sosyal medyada paylaşılan tüketime yönelik fotoların haricinde de bir şeyler vermek gerekir.
Harvard Business School tedrisatından geçen Nuri Şahin'in yaptığı paylaşım ile Çeşme'den paylaşılan beach volley fotoları arasında tercih yapmak gerektiğinde ülkenin gençleri tarafından gösterilen irade bizim ülke sporunun da geleceğini oluşturacaktır.



Sporcu meclisinin unutmaması gereken nokta, onları yönetenlerin her yaptığının bilakaydüşart doğru olmadığıdır. Siyasetçi olmak ya da yönetici olmak karşınızdakini insanoğlu olmaktan çıkarmaz sadece geçici statü verir. O insanlar da akılları ve bildikleri kadardır. Yani sınırlı rasyonellik içerisindedirler. Sen de okursan, araştırırsan senin de fikrin olur ve yönetenlere fikir verebilir, yön gösterebilirsin.
Velev ki sen de bir defacto Rapinoe'sun, mücadele et, gerisi mutlaka gelir...
Herkese sıhhat, akıl, huzur ve spor dolu bir hafta diliyorum.

ÖZEL GÜNLERİMİZ

DOĞUM GÜNLERİMİZ

18 Temmuz **Rtn. Eşi Sera Keskin**
19 Temmuz **Rtn. Çocuğu Efe Yıldırım**

EVLİLİK YILDÖNÜMLERİ

16 Temmuz **Rtn. Levent & Merih Soylu**

HAFTANIN SÖZÜ

“

Güzel hayat isteyen,
güzel insan biriktirsin

Cemal Süreya

KÜNYE

Uluslararası Rotary Başkanı
Mark Maloney

U.r. 2430. Bölge Guvernörü
M. Hakan Karaalioğlu

Grup Guvernör Yardımcısı
Mustafa Şendağ

Kulüp Dönem Başkanı
Serdar Mart

Başkan Yardımcısı
Mehmet S. Aytekin

Yönetim Kurulu Üyesi
Cenk Uğurses

Kulüp Sekreteri
Mehmet Özel

Kulüp Saymanı
Özer Altundamla

TOPLANTI TAKVİMİ

GEÇEN TOPLANTI

Toplantı Tarihi : 09.07.2019
Toplantı No : 2217
Konuşmacı : Gökhan Gömeç
Konu : Kulüp Günü

BU HAFTAKİ TOPLANTI

Toplantı Tarihi : 16.07.2019
Toplantı No : 2218
Konuşmacı : Doç. Dr. Murat Koç
Konu : S-400, F-35, Doğu Akdeniz ve diğer güncel güvenlik meseleleri

GELECEK TOPLANTI

Toplantı Tarihi : 23.07.2019
Toplantı No : 2219
Konuşmacı : Birkan Gizir
Seyhan Rotaract Kulübü Başkanı
İlayda Kulak
Seyhan Interact Kulübü Başkanı
Konu : Dönem Projeleri ve Kulüplerin Güncel Durumu

Kulüp Merkezi
Galleria İş Merkezi 140/47 Seyhan/Adana
Tel. 0322 459 62 56 Fax 0322 459 80 76
Cep. 0533 627 42 30 (Ganime Eşlik)
www.seyhanrotary.org
yonetim@seyhanrotary.org

www.adcoholic.co